

NIEUWE FUNCTIONALITEIT

King 5.54



Inleiding

Dit document geeft u inzicht in de nieuwe functionaliteiten van King 5.54 ten opzichte van release 5.53. Gedetailleerde programmabeschrijvingen kunt u vinden in het helpstelsysteem van King bij de betreffende programmafuncties.

Naast de in dit document genoemde functionaliteiten zijn er in King 5.54 nog meer aanpassingen en uitbreidingen doorgevoerd. Bekijk hiervoor de release notes King 5.54. Deze kunt u vinden op onze website www.king.eu onder Support > Download King 5.54a > Release notes.

Wij wensen u veel succes met King 5.54.

Inhoud

1	ABONNEMENTEN ADMINISTRATIE	4
1.1	TABBLADEN ORDERGEGEVENS EN TOTALEN TOEGEVOEGD	4
1.2	UITBREIDINGEN IN OVERIGE TABBLADEN	5
1.3	OVERIGE TOEVOEGINGEN ABONNEMENTEN	5
2	KINGOUTLOOK KOPPELING	6
3	POINT OF SALE	8
3.1	ONDERSTEUNING NIEUW PIN-APPARAAT	8
3.2	XML SCHERMCONFIGURATIE	10
4	DIVERSEN	11
4.1	AANMAKEN INCASSOVOORSTEL	11
4.2	AANMAKEN BETALINGSVOORSTEL	12
4.3	VOLGARTIKELEN	12
4.4	SSCC CODE	12
4.5	ORDERNUMMER TE KOPIËREN	13
4.6	LAY-OUTS	13
4.7	LEVEREN	14
4.8	AFDRUK VERZAMELLIJST	14
4.9	AFSLUITEN BOEKJAAR	14
4.10	RECHTEN	15
4.11	GOEDKEUREN ACTIVITEITEN EN ACCEPTEREN PROJECTMUTATIES	15

1 Abonnementen administratie

Hierin zijn diverse uitbreidingen ingebouwd:

1.1 Tabbladen Ordergegevens en totalen toegevoegd

De gegevens bij een abonnement zijn uitgebreid en om dit overzichtelijker te maken zijn 2 extra tabbladen aan het venster Wijzigen/Toevoegen abonnementen toegevoegd.

Tab ordergegevens

Alle ordergegevens zijn van het tabblad vaste gegevens verplaatst naar het tabblad ordergegevens. Hieraan zijn de volgende nieuwe gegevens toegevoegd:

- Aan een abonnement kunnen net als bij een order een kostenplaats en kostendrager worden toegevoegd (alleen met de optie Dossierfacturering of vanaf King versie Factureren Plus)
- Er is aan te geven of de factuur van het abonnement via de verzamellijst verwerkt moet worden, of deellevering is toegestaan en of dit abonnement via een verzamelfactuur gefactureerd mag worden.
- Default orderstatus abonnementen order, u kunt via de vinkjes onder Orderstatus aangeven wat de status wordt van de aan te maken abonnementen order.

Regelnr.	Regelsoort	Artikel/Tarief/Tekstblok	Tekst	Aantal	Prijs	Regeltotaal
1	Tarief	5024	Systeem beheer per kwartaal	1,00	199,00	199,00
2	Artikel	COMBITOETS + MUIS	Combi toetsenb. en muis micro	1,00	55,00	55,00

Vaste gegevens | **Ordergegevens** | Regel 1 | Totalen

Inkoopcombinatie:
 Factuuredebetiteur: 12023570 **Gedoflex Holding A.G.**
 Debitieurnr.omzet: 12023571 **Gedoflex Rotterdam B.V.**
 Debitieurnr.prijzen: 12023570 **Gedoflex Holding A.G.**

Factuuradres: Correspondentieadres
 Verzendadres: Vestigingsadres
 Eindbestemming: Niet van toepassing

Leveringsconditie: 004 **Kostprijs en vracht**
 Betalingsconditie: 005 **1 maand na einde maand**
 Valuta: Eur **Euro**
 Prijzen: Exclusief BTW
 Orderkorting: 0,00 %
 Kostenplaats:
 Kostendrager:

Verzamellijst: Wel via verzamellijst
 Deellevering: Toegestaan
 Aparte factuur: Per verzendadres

Orderstatus:
 Order goedkeuren
 Order vrijgeven voor verzamellijst
 Order vrijgeven voor leveren
 Order vrijgeven voor factureren

Tabblad Totalen

In het tabblad Totalen kunt u het totaal van het abonnement bekijken. Via de keuzelijst 'Totalen o.b.v.' kunt u het totaal weergeven zoals zal worden berekend bij de eerstvolgende factuur of bij een nieuwe contractperiode.

Omzetgegevens kunt u wel of niet tonen door onder het menu punt Weergeven, Omzetgegevens bij abonnementtotalen aan of uit te vinken.

Vaste gegevens | **Ordergegevens** | Regel 1 | **Totalen**

Totalen o.b.v.: prijzen bij eerstvolgende factuur

Totalen versie 1 in Eur exclusief BTW	
Bruto-regeltotaal	Eur 254,00
Regelkortingen 1	Eur 0,00
Regelkortingen 2	Eur 0,00 -
Subtotaal exclusief BTW	Eur 254,00
BTW 0 % over 254,00	Eur 0,00 +
Totaal inclusief BTW	Eur 254,00

Omzetgegevens	
Totaal exclusief BTW	Eur 254,00
Totaal kostprijzen excl. BTW	Eur 16,81 -
Totaal Margebedrag excl. BTW	Eur 237,19
Margepercentage	93,38 %

1.2 Uitbreidingen in overige tabbladen

Tabblad Vaste gegevens

Het invoerveld Referentie is groter geworden en via de variabele <omschrijving> kan de omschrijving van het abonnement toegevoegd worden aan de referentie.

Tabblad Regel

Het is nu mogelijk om naast het toevoegen van een regel ook een regel tussen te voegen, de regel zal boven de geselecteerde regel tussengevoegd worden.

Regelnr.	Regelsoort	Artikel/Tarief/Tekstblok	Tekst	Aantal	Prijs	Regeltotaal
1	Artikel			0	0	0
2	Tarief	5024	Systeem beheer per kwartaal	1,00	199,00	199,00

1.3 Overige toevoegingen Abonnementen

Abonnement versie kopiëren

Onder het venster Versies vind u een knop Kopiëren, de geselecteerde versie van een abonnement kunt u via deze knop kopiëren naar een nieuwe versie.

Nummer	Begindatum	Einddatum
1	01-10-2015	31-12-2015
2	01-01-2016	

De gegevens uit het abonnement worden overgenomen behalve de begindatum, einddatum, eerste orderdatum, volgende orderdatum.

Knop Ga Naar

Aan het programma Wijzigen/Toevoegen abonnement is de knop Ga Naar toegevoegd. Via deze knop kunt u vanuit het abonnement naar de Debiteur, vanuit het tabblad Versie naar het geselecteerde Artikel of Tarief, vanuit het tabblad Historie naar de Verkooporder of de Factuurhistorie (mits de optie factuurhistorie aanwezig is).



Nieuwe abonnementen order aanmaken

Vanuit de tab Historie is het mogelijk om voor een historische order een nieuwe order aan te maken, selecteer hiervoor de juiste order en klik onderin het venster op de knop Aanmaken.

Nummer ▲	Orderdatum	Order	Begindatum	Einddatum	Nieuwe contractperiode
1	01-10-2015	20130022	01-10-2015	31-10-2015	<input checked="" type="checkbox"/>
1	01-11-2015	20130023	01-11-2015	30-11-2015	<input type="checkbox"/>
1	01-12-2015	20130024	01-12-2015	31-12-2015	<input type="checkbox"/>
2	01-01-2016	20130064	01-01-2016	31-01-2016	<input type="checkbox"/>
2	01-02-2016	20130065	01-02-2016	29-02-2016	<input type="checkbox"/>
2	01-03-2016	20130066	01-03-2016	31-03-2016	<input type="checkbox"/>

De performance is verbeterd waardoor het aanmaken van grote volumes abonnementenorders sneller verloopt.

2 KingOutlook koppeling

De KingOutlook koppeling is een standaard functionaliteit waarmee u e-mails vanuit Outlook kunt koppelen met het digitaal archief van King. Deze functionaliteit biedt King al enige releases.

In King 5.54a zijn er verbeteringen doorgevoerd voor het werken met Outlookversies vanaf Outlook 2010. Verder zijn ook de installatiestappen van King outlookkoppeling aangepast.

Bij het eerste gebruik van de KingOutlook koppeling hoeft deze niet meer apart geïnstalleerd te worden, maar volstaat een eenmalige activatie.

Het activeren van de KingOutlook koppeling kan op twee manieren.

- U gaat in King naar menu-punt **H**elp -> **K**ing**O**utlook **a**ctivatie.

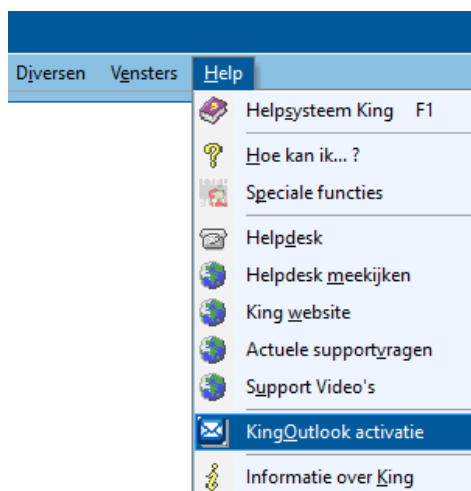

- Of u gaat via het Windows Startmenu naar **A**lle programma's/**A**lle apps -> **K**ing 5.54a -> **K**ing**O**utlook **A**ctivatie.

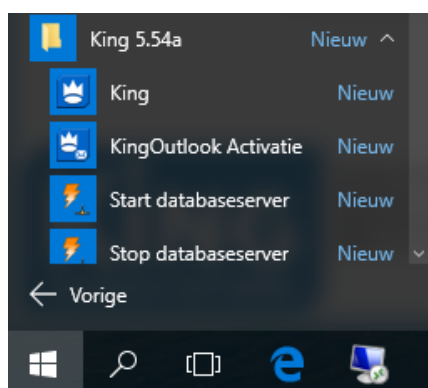

Uw systeem wordt vervolgens gecontroleerd op de eisen voor het gebruik maken van de KingOutlook-koppeling. Deze eisen kunt u terugvinden in de installatiehandleiding van King.

Als uw systeem hieraan voldoet krijgt u de volgende melding waarbij u met de knop **A**ctiveren de KingOutlook-koppeling kunt activeren.

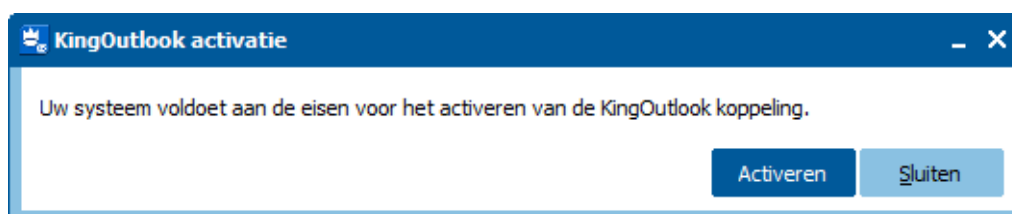

Microsoft Outlook dient na het activeren van de KingOutlook-koppeling eenmalig opnieuw opgestart te worden. Er wordt dan gevraagd of u zeker weet dat u deze aanpassing wilt installeren. Met de knop **Installeren** kunt u dit bevestigen.



Na deze laatste stap kunt u gebruik maken van de KingOutlook-koppeling. Bij toekomstige updates van King hoeft de KingOutlook-koppeling niet meer elke keer apart geïnstalleerd te worden, maar blijft de KingOutlook-koppeling werken.

Let op: als u de KingOutlook-koppeling activeert onder een Windows-account met systeembeheerrechten, dan geldt deze activatie voor alle gebruikers op dit systeem. Heeft de Windows-gebruiker geen systeembeheerrechten dan wordt de KingOutlook-koppeling slechts voor de betreffende gebruiker geactiveerd.

3 Point Of Sale

3.1 Ondersteuning nieuw PIN-apparaat

Beschikt u over de optie *Point of Sale* dan is het nu, naast de Vx570 en Vx810, ook mogelijk om te werken met een PIN-apparaat van het model VX-820 ITS. Dit is een PIN-apparaat van leverancier CCV Holland B.V. en wordt aangestuurd via een ethernet aansluiting.

Het PIN-apparaat wordt aangesloten op het (bedrijfs)netwerk en krijgt een eigen IP-adres, welke u in King kunt ingeven via **Verkopen -> Point of Sale -> tabblad PIN**.

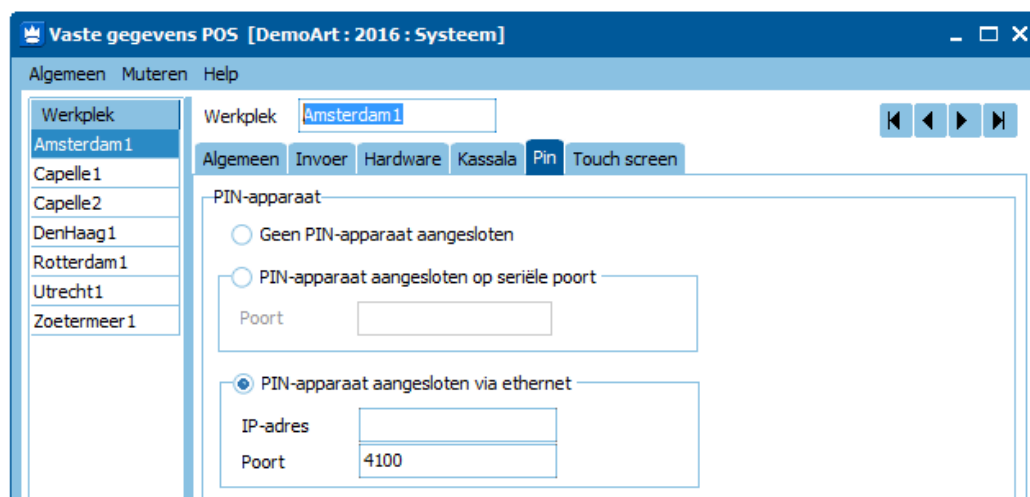

Mogelijkheden van PIN-apparaat VX-820 ITS:

- Doordat deze pinautomaat op het netwerk is aangesloten, is het dus mogelijk om vanuit meerdere POS-opstellingen deze ene pinautomaat aan te sturen.
- Retourpinnen en contactloos betalen is met dit PIN-apparaat mogelijk (contractueel afhankelijk per bank).

Pinbon geïntegreerd met de kassabon

De VX-820 ITS heeft geen eigen printer. Bij het afdrukken van de kassabon wordt de pinbon achtereenvolgend via de zelfde printer afgedrukt. Wij hebben hiervoor diverse velden beschikbaar gesteld in de kassabon-layout. In onze standaard Kassabonnen-layouts zijn de velden *Ticketprint kaarthouder* en *Ticketprint merchant* reeds opgenomen.

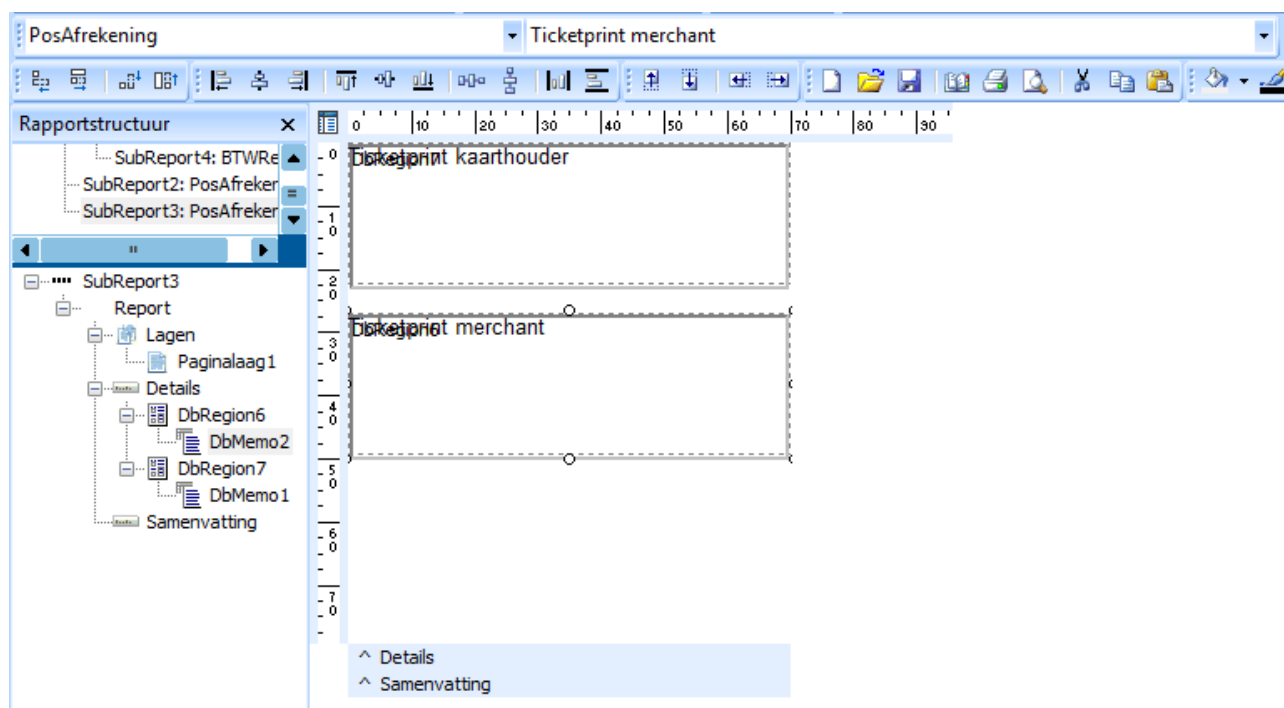

Voor de koppeling met het PIN-apparaat VX-820 zijn de volgende nieuwe velden beschikbaar in de kassabon-layout:

E-Journal, (XML bestand met Pin gegevens van de transactie)

Ticketprint kaarthouder, (transactie details van de Pin transactie voor afdruk op kassabon)

Bonprint aantal, (door pin automaat opgegeven aantal kopieën van de kassabon)

Vraag identificatie, (karthouder moet zich identificeren)

Zet handtekening, (verkoper moet tekenen)

Vraag handtekening, (karthouder moet tekenen)

Ticketprint merchant, (extra afdruk van Transactie details van de Pin transactie voor de verkoper)

Print de ticketprint merchant. (opgave extra afdruk voor verkoper)

3.2 XML schermconfiguratie

Als u werkt met de module Point of Sale 3 kunt u bij de **Vaste gegevens Point of Sale -> tabblad Touch screen** de schermconfiguratie instellen. In de schermconfiguratie is de layout van de Touch Screen vastgelegd. Door het XML-bestand met de schermconfiguratie aan te passen kunt u een andere layout opmaken.

Nieuw in King 5.54a is de mogelijkheid om in het XML-bestand op te geven dat de artikel-orderregels wel of niet (direct) verzameld dienen te worden.

Artikelen verzamelen

Wilt u dat alle orderregels met hetzelfde artikel worden verzameld dan dient u de instelling **ArtikelenVerzamelen** op te nemen in het XML-bestand met als waarde **true**. De orderregels worden verzameld op het moment van opslaan en afrekenen van de artikelen. Geeft u als waarde **false** mee dan worden de orderregels juist niet verzameld.

```
<POS_SETTING>
<POS_SETTING_NAME>ArtikelenVerzamelen</POS_SETTING_NAME>
<POS_SETTING_VALUE>>true</POS_SETTING_VALUE>
</POS_SETTING>
```

Artikelen direct verzamelen

Als u niet wilt wachten met het verzamelen tot het opslaan en afrekenen van de artikelen, dan kunt u gebruik maken van de instelling **ArtikelenDirectVerzamelen**. Deze instelling neemt u in plaats van **ArtikelenVerzamelen** op in het XML-bestand. Eveneens kunt u met **true** en **false** aangeven dat u wel of juist geen gebruik wilt maken van deze functie.

```
<POS_SETTING>
<POS_SETTING_NAME>ArtikelenDirectVerzamelen</POS_SETTING_NAME>
<POS_SETTING_VALUE>>true</POS_SETTING_VALUE>
</POS_SETTING>
```

Let op: Wanneer u de orderregels niet laat verzamelen wordt er geen rekening gehouden met eventueel ingestelde staffelkortingen.

4 Diversen

4.1 Aanmaken Incassovoorstel

Bij het aanmaken van een incassovoorstel kunt u de melding krijgen dat er debiteuren overgeslagen zijn, het overslaan van debiteuren kan verschillende oorzaken hebben. Om de reden van het overslaan inzichtelijk te maken is een venster toegevoegd waarin de overgeslagen posten getoond worden met de reden waarom de post is overgeslagen.

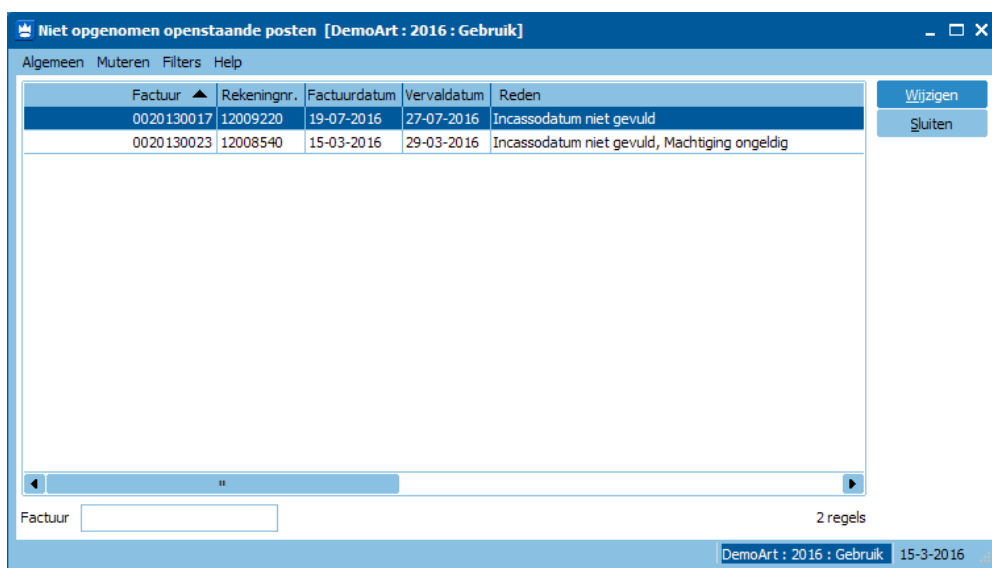
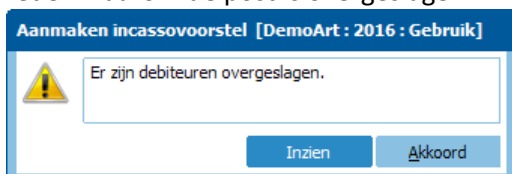

Via het menupunt Muteren is het overzicht te exporteren naar een Excel bestand.

4.2 Aanmaken betalingsvoorstel

Bij het aanmaken van een betalingsvoorstel kunt u de melding krijgen dat er crediteuren overgeslagen zijn, het overslaan van crediteuren kan verschillende oorzaken hebben. Om de reden van het overslaan inzichtelijk te maken is een venster toegevoegd waarin de overgeslagen posten getoond worden met de reden waarom de post is overgeslagen.

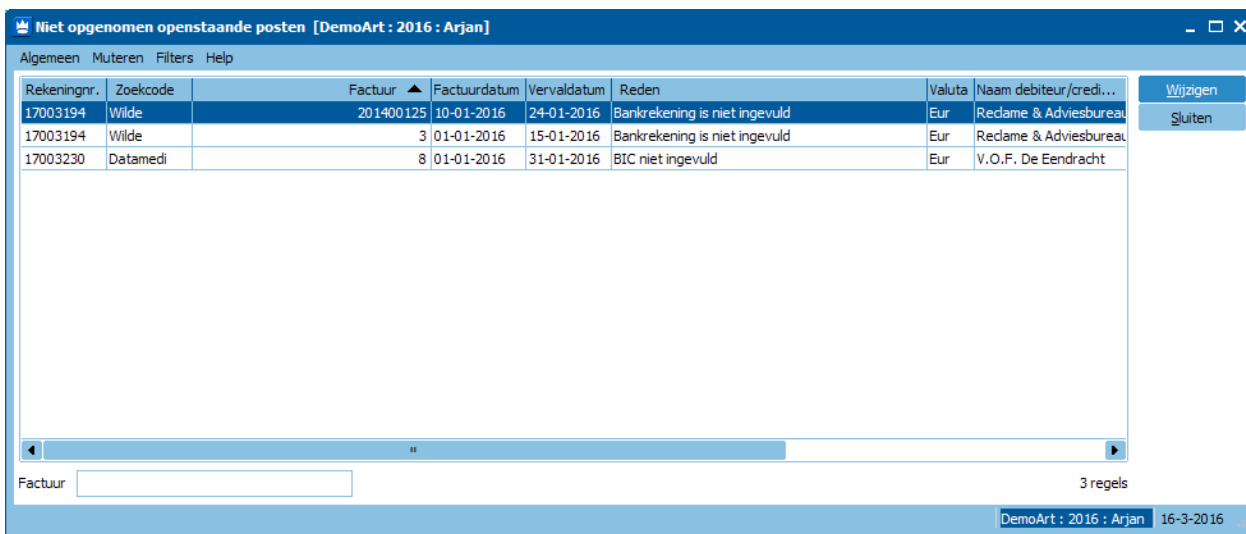
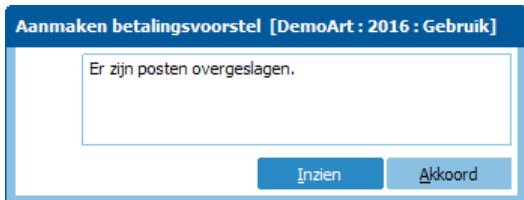

4.3 Volgartikelen

Selecteert u in een order een artikel met volgartikelen, dan worden voor deze volgartikelen automatisch orderregels aangemaakt, waarbij het Aantal besteld, het aantal Deze levering en het aantal Nu te factureren worden afgeleid van de aantallen van het hoofdartikel.

Hierbij wordt nu rekening gehouden met de instelling bij **Aantal deze levering** in menupunt Vaste gegevens orders/facturering, tab Regelgegevens.

Heeft u hier ingesteld dat bij het vullen van het aantal deze levering gekeken moet worden naar het aantal in vrije voorraad dan zal bij het volgartikel het aantal deze levering ook gevuld worden met het aantal in vrije voorraad.

4.4 SSCC Code

Orders

In de specificatieregels van een order is het mogelijk om een Colli identifier (SSCC) toe te voegen. Deze SSCC (Serial Shipping Container Code) is af te drukken op de orderbevestiging, proforma-nota, pakbon, factuur en op de XML documenten (alleen met de optie EDI of vanaf versie Factureren Plus)

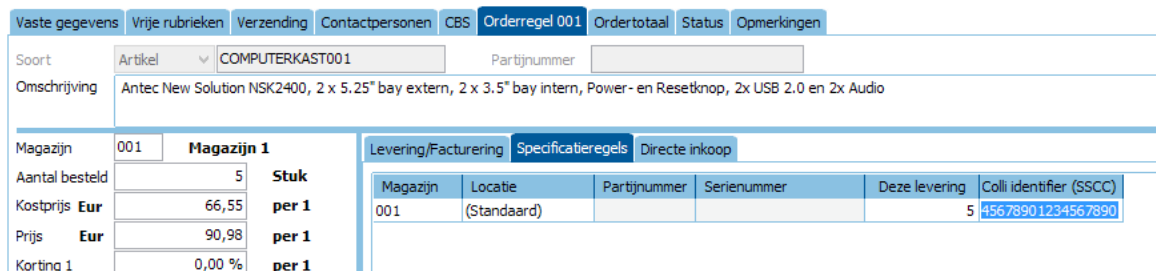

XML export/import orders

De SSCC code kan via XML koppeling orders (optie) geëxporteerd en geïmporteerd worden.

Het XML element <ORD_COLLI_IDENTIFIER_SSCCID> moet geplaatst worden onder <ORDERREGELDETAIL>

```
<ORDERREGELDETAIL>
  <ORD_MAGAZIJN>1</ORD_MAGAZIJN>
  <ORD_LOCATIECODE>(Standaard)</ORD_LOCATIECODE>
  <ORD_AANTALDEZELEVERING>5</ORD_AANTALDEZELEVERING>
  <ORD_COLLI_IDENTIFIER_SSCCID>123456789</ORD_COLLI_IDENTIFIER_SSCCID>
</ORDERREGELDETAIL>
```

4.5 Ordernummer te kopiëren

Het ordernummer van een order is eenvoudig te kopiëren en te plakken. In het venster Invoeren orders debiteur kunt u het ordernummer selecteren en via het rechtermuisknop menu of via de toetsencombinatie Ctrl+C kopiëren en plakken.

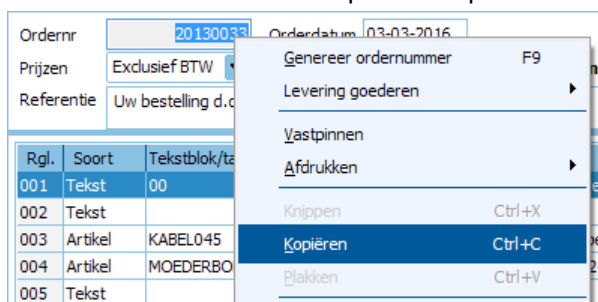

4.6 lay-outs

De volgende velden zijn toegevoegd aan de diverse layouts.

Orderbevestiging-, proforma-nota-, pakbon- en factuur-layout;

*Leveringsconditie nummer,
Correspondentie adres Land EU-lid,
Factuur adres Land EU-lid,
Verzend adres Land EU-lid,
Eindbestemming Land EU lid,
Vestigingsadres e-mail (van de debiteur).*

Een volledig overzicht van de wijzigingen en toevoegingen in layouts kunt u vinden in het document *Wijzigingen_Layouts_554* op www.king.eu/downloads/king-5-54/ tab Handleidingen.

4.7 Leveren

Bij leveren vanuit de order, via de knop Leveren onder aan het orderscherm, wordt de leverdatum van de order overgenomen in het afdruk voorloopscherm bij T/m leverdatum.

Hierdoor kun je een order met een leverdatum in de toekomst direct leveren. Tot en met King 5.53 werd bij leveren de verwerkingsdatum ingevuld bij T/m leverdatum. Deze moest vervolgens handmatig aangepast worden om een order met een leverdatum in de toekomst toch te kunnen leveren.

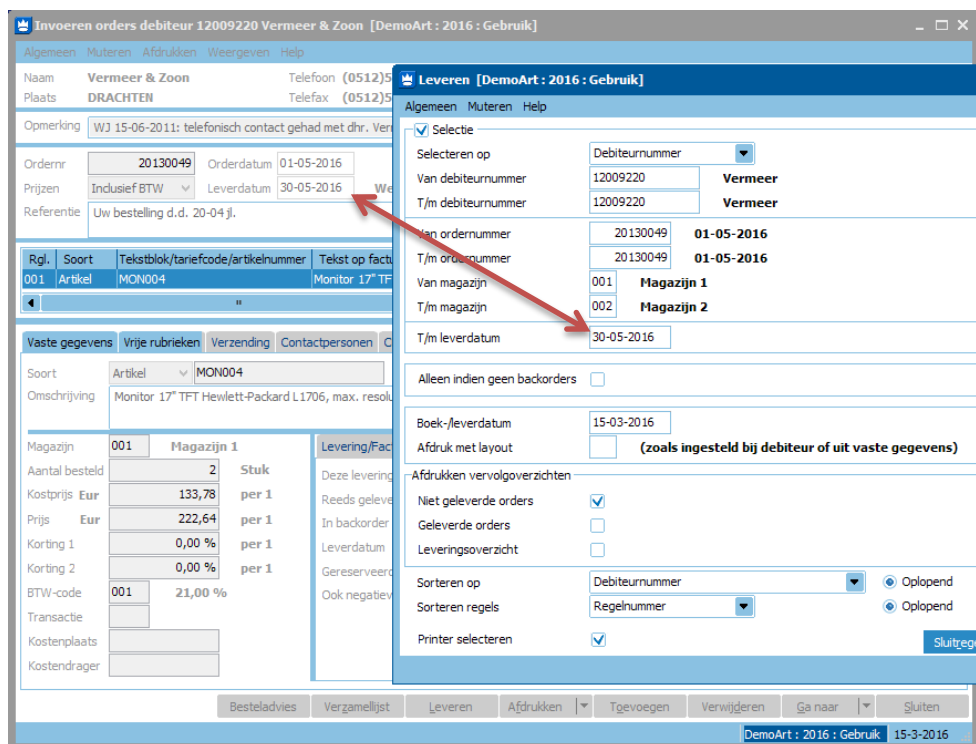

4.8 Verzamellijst-layout

Op de verzamellijst is aan te geven of een artikel volgartikelen heeft of dat het artikel juist een volgartikel is. Bij een volgartikel is aan te geven in welke order het hoofdartikel staat (ordernummer) en op welke orderregel het hoofdartikel in de betreffende order staat.

De volgende velden zijn hiervoor beschikbaar in de layout;

- Heeft volgartikelen,*
- Is volgartikel,*
- Ordernummer hoofdartikel,*
- Orderregel hoofdartikel.*

Een volledig overzicht van de wijzigingen en toevoegingen in layouts kunt u vinden in het document *Wijzigingen_Layouts_554* op www.king.eu/downloads/king-5-54/ tab Handleidingen.

4.9 Afsluiten boekjaar

Het is mogelijk om een boekjaar voorlopig af te sluiten (inclusief voorlopige boekingsgangen) of definitief af te sluiten (exclusief voorlopige boekingsgangen). Bij het voorlopig afsluiten van een boekjaar maakt King een beginbalans-boeking aan die niet definitief te maken is.

Omdat bij het afsluiten van een boekjaar het niet altijd duidelijk is of het vorige boekjaar voorlopig is afgesloten, en bij het verwerken van alle boekingsgangen een voorlopige beginbalans niet definitief

gemaakt kan worden, is aan het Definitief afsluiten van een boekjaar een melding toegevoegd. Indien een of meerdere oude boekjaren voorlopig afgesloten zijn krijgt u hier een waarschuwingmelding.

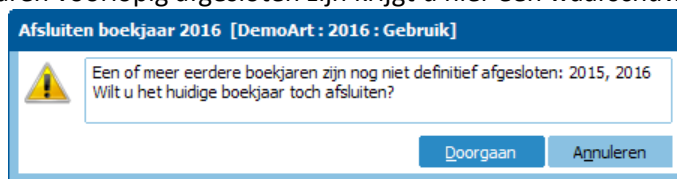

Indien u op Doorgaan klikt zal een niet-volledige beginbalans aangemaakt worden omdat voorlopige boekingsgangen niet meegaan in een definitieve boekjaar afsluiting.

4.10 Rechten

Via rechten is het instelbaar of bij een magazijnontvangst de valuta gewijzigd mag worden.

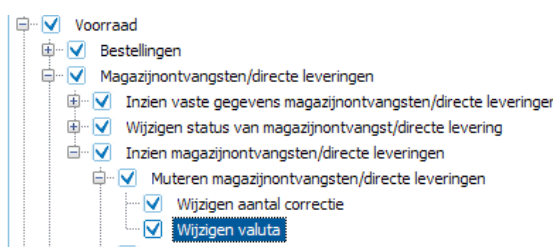

4.11 Goedkeuren activiteiten en Accepteren projectmutaties

Goedkeuren activiteiten

Bij goedkeuren activiteiten is nu duidelijker op te geven welke mutaties het scherm moet tonen.

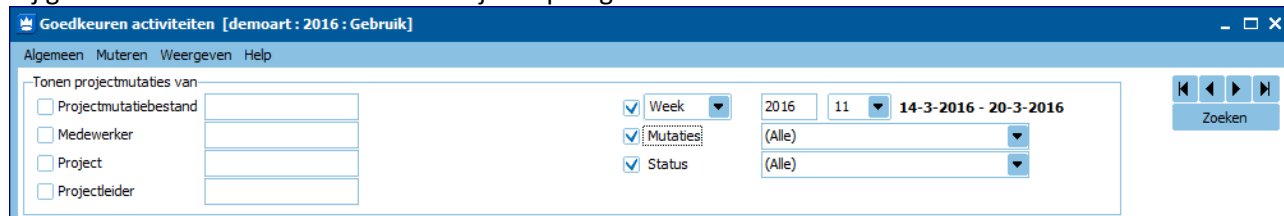

Bij Mutaties kunt u aanvinken of u Nog goed te keuren en/of goedgekeurde mutaties wilt tonen.

Bij Status kunt u de status van de mutaties selecteren: Concept, Ingeleverd, Afgekeurd en/of Geaccepteerd.

Al naar gelang de status van de activiteit kunt u deze **Goedkeuren** of **Afkeuren**.

Accepteren projectmutaties

Het venster van Accepteren projectmutaties is aangepast. In het venster is het Tonen van projectmutaties verplaatst van het menu punt Weergeven naar de kop van het venster.

Hier geeft u op welke projectmutaties het venster moet tonen.

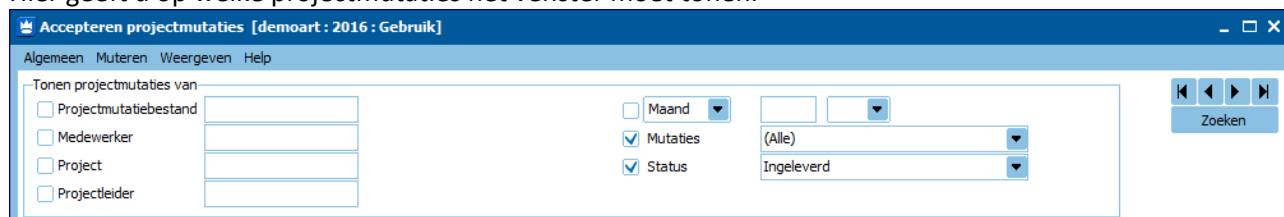

Bij Mutaties kunt u aanvinken of u Nog goed te keuren en/of goedgekeurde mutaties wilt tonen.

Bij Status kunt u de status van de mutaties selecteren: Concept, Ingeleverd, Afgekeurd en/of Geaccepteerd.

Al naar gelang de status van de projectmutatie kunt u deze **Accepteren**, **Terughalen** of **Afkeuren**.